

VEÏNAT DE SERINYÀ

ACCÉS PRINCIPAL AL VEÏNAT:

A través de la carretera C-65 de Girona a Sant Feliu de Guíxols. Sortint de Cassà de la Selva, sentit Sant Feliu, al trencant oposat al de la urbanització Mas Cubell.

Des del nucli urbà, pel camí d'Esclet (prolongació del carrer del Sud).

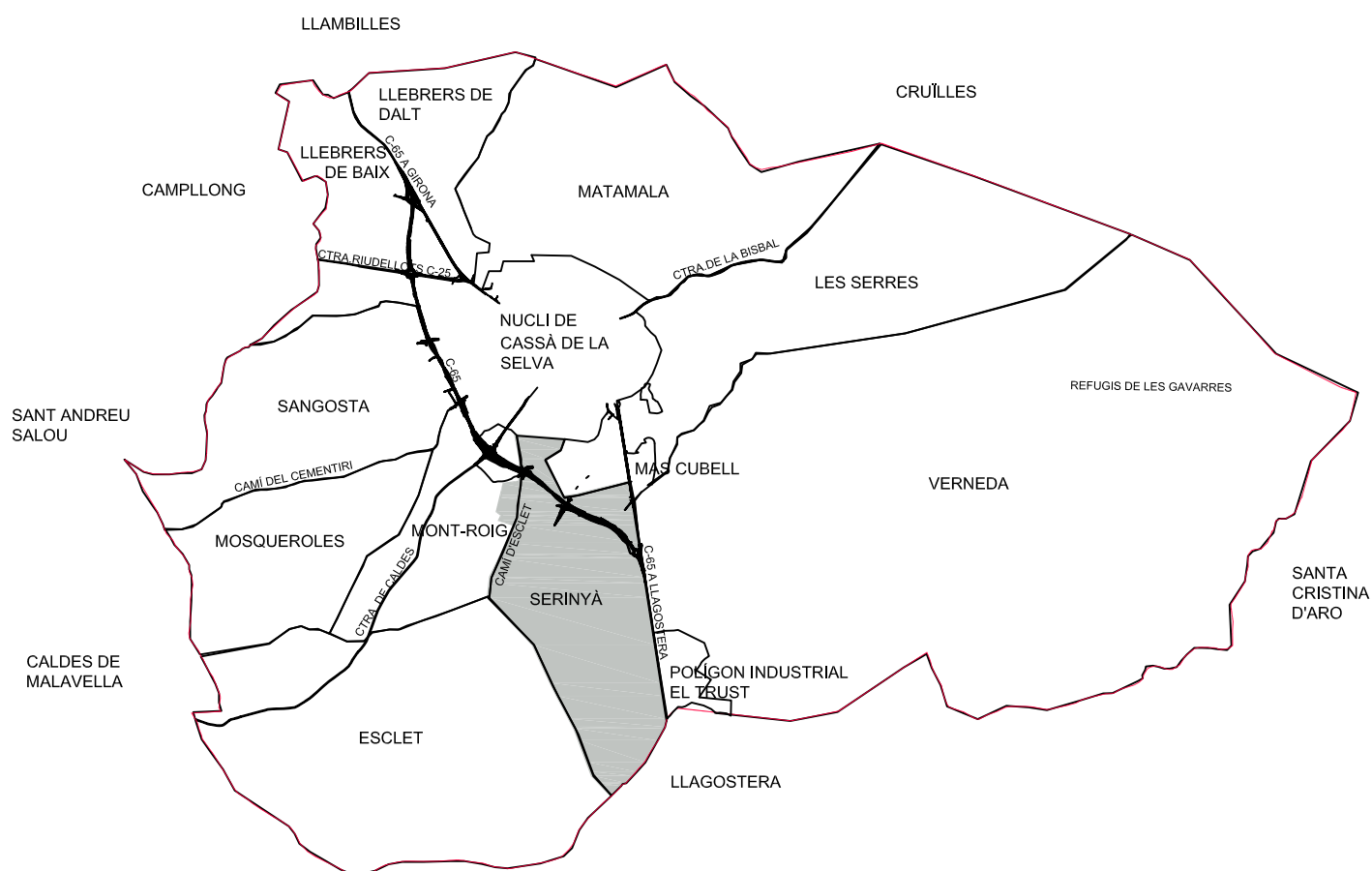

VEÏNAT DE SERINYÀ

1. GEOGRAFIA DEL VEÏNAT

El veïnat de Serinyà està situat al sud del terme de Cassà, orientat en la direcció nord sud. Les cotes topogràfiques varien entre 115 i 130 m. És travessat d'est a oest per la riera Verneda.

La superfície que ocupa la vegetació espontània en aquest veïnat és molt reduïda. Hi trobem sureda amb alguns roures i brolla d'estepes i brucs amb algun roure.

2. NOTES HISTÒRIQUES

El veïnat de Serinyà està documentat l'any 1.114 com a *villa Sarayano (vil.la Serinyà)*. Tal com hem anat comentant en altres veïnats, passada la revolta remença (1501), la pagesia, més lliure de les opressions feudals, va aconseguir millorar a poc a poc la seva situació econòmica. Va ser en aquesta etapa quan es van construir molts masos i es van posar noves terres en conreu. Precisament d'aquesta època és el mas Adrià de la Creu de Serinyà.

En el cadastre de 1733, hi figuren molts motius que encara perduren avui dia com: *mas Calvell* (mas Cubell), *Pere Teixidor* (cal Teixidor), *mas Guardo* (can Gruardó), *Joan Domingo de la Bassa* (can Domingo), *Torra Mansa* (Torremansa), *mas Ros*, *Narcís Adrià* (mas Adrià), etc.

El mas Ros es correspon amb l'antic mas Serinyà, documentat l'any 1296, quan la Pia Almoina el va establir a Guillem Ros, de Cassà.

La Torremansa és una de les masies més antigues del veïnat i es correspon amb l'antic mas Creixell de Bellsolà, documentat a l'any 1242. Aquesta mas fou adquirit per un cirurgià de Girona de nom Hermant. A l'any 1567 el nom del mas ja figura com a Torre Ermansa que posteriorment passà a denominarse Torremansa. Segons el padró de 1894, hi vivien 9 persones (el matrimoni, que eren els masovers, amb 6 fills i un criat). Durant la Guerra Civil (1936-1939) es va construir un camp d'aviació a la Torremansa i els militars van utilitzar el mas i les terres del voltant foragitant els seus estadants, els quals, acabada la guerra, hi van poder tornar.

Segons la memòria oral, el mas Adrià, en aquesta època, era un objectiu clau ja que hi havia comandaments i figurava en els mapes militars italians de l'època.

En els padrons d'habitants de 1733 i 1894, hi figura el motiu *Domingo de la Bassa* que és l'actual can Domingo i que es correspon amb l'antic mas Domingo de Parades, documentat a l'any 1328. Suposem que aquest motiu ve del cognom de la família ja que, en aquest padró, s'hi troba la família Domingo que avui dia encara segueix regentant el mas.

En aquest padró d'habitants de 1894, hi figura el motiu del *mas Flora*, que segons la memòria oral és l'actual can Flota.

Durant els treballs de construcció de la variant (carretera C 65) es varen localitzar un conjunt de sitges amb material d'època ibèrica i medieval en el lloc conegut com el camp de l'Arrencada.

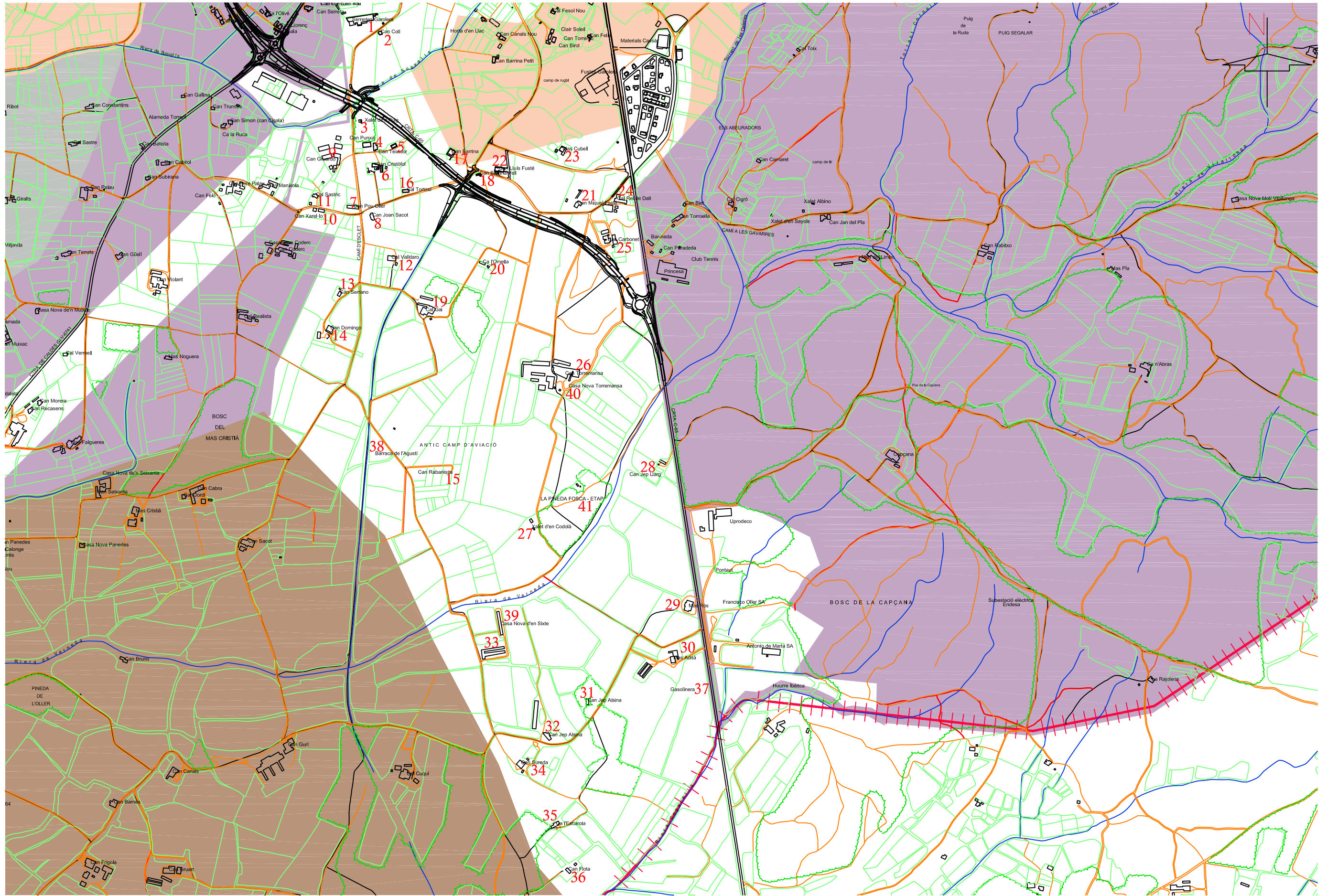

AJUNTAMENT DE CASSÀ DE LA SELVA
 Servels Tècnics Municipals
 Rambla Onze de Setembre, 107 - 17244 Cassà de la Selva
 Telèfon: 972 460005 - Fax: 972 463708
 e-mail: ajuntament@cassa.cat

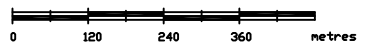

VEÏNAT de SERINYÀ
 Escala 1/12.000 PLÀNOL 07